第一頁

大清光緒 戊寅六月 十九日

申報

西歷一千八百七十八年七月十八日即禮拜四

第一千九百十一號

新書出售

柳南隨筆六卷又續筆四卷爲虞山王東溆先生大著書中備述 國初時諸名家韻語兼及事實足資觀覽玆用活字版排就裝釘成書每部四本價洋兩角准於禮拜三即月之十八日出售本館帳房及賣申報人皆有發兌此佈 本館告白

畫幅出售

啓者本館所辦來之各種新奇畫幅價値格外便宜而畫則無一不工實爲中國從來所未見其價如中國畫足値三元者本館只須五角可賣中國一元之小畫本館只須一角五分可賣而畫法又極神妙較勝中國畫不止數倍此爲衆目所見詢之丹青家可共証也按照本館現定之價如在英國零買須加二三倍不等更有一妙處中國之畫數年後便要落色此畫即數百年仍顏色新鮮不稍變易故可視爲傳家寶也本館所辦本不甚多想除此更無有價廉而物美者諸君子如欲購閱望速來爲幸 本館謹啓

論中國學者將尙子書

莊子書好爲寓言八九其他諸子亦有語小者蓋子書體例以涉筆詼諧罕譬成文爲大要故經史而後以子書列次之因其爲文雖近嬉戲而實能探性道之微讀之足以發性靈騁識見於朝經暮史之外偶然繙閱亦行關於學問之道凡拘格局講音律之文尙不能駕乎其上是以四庫先子而後集也然歷代相沿備書中之一格而學者輒不暇及童時授經必書熟能爲文章方與以史部之書既而雜學詩與文辭詩賦先生又選名作以授之如是一二十年而名成矣獨子書則若不屑道焉蓋因其文體近僞寓言多而實意少儒者執經學文讀此書恐其習偏鋒尙別裁與應試文字不合耳而成名以後亦遂習而忘之往往用子書語間有所奇者引用一二而僻文者目所未見不以爲不通即以爲杜撰不以爲生澀即以爲離奇有不遭抹勒者鮮矣近來則更不還習此蓋學校之中取額加多五變之後人才愈少稍有文理即已取進而半通半塞者流亦弋獲名即荒本務經史尙未全覽遑問子書更有甚者則四書而外啓悟集等書而已即經史且難舉其目矣故近今學校中人有大半不知子書者其知之亦不過識其書目而已其中所言何事所舉何物全然茫然天生四民而有士國取人才而以書乃遷流到此幾於無民而非士不書而能才鳴呼世道之變也然余細思之吾生已晚所聞所見所交游學校中人爲多大抵有其名耳欲如盛時大老者迄無一人顧世運已極必有挽回風尙相沿頹多澌嬗以爲數十年之後子書之學當有大興何也大學之道以格致爲先務聖經一章即鄉尊之家黃毛小兒亦嘗成誦於口然自讀書以至成名而出仕而爲政未有一通格致之學者千古不易之道乃坐廢若此而不讀大學未被中國聖賢之教之泰西人反能隱相合以格致爲學之先務此不知天之若何牖啓俾日讀其書者忘之而未受此教者習之也識時務者方以格致之學推許西人而竭力效之獨不思格致者耶試展大學首章閱之當亦啞然笑矣中國自有格致之學惟不尙已久諸子絕無所用子書者格致之全書也大則可以悟道小則可以觀物蓋歷代通人深知聖教之先務潛心研慮躬親體驗而自著一書者也特世皆不知故其書存而不尙耳世既不知格致即未見過大學不讀過大學耳西人眞不讀大學而反尙此孜孜焉童而習之孝而好之殆聖教不明賴此以見端也天爲之也今果崇尙西學則諸子之書將來必家置一編較之經史尤首先推重此氣運之轉如五德之分王乎余嘗取而讀之其廣智者如蝸角之國蚊睫之巢學者輒以爲立言怪誕涉筆成趣無當正經學問試把一蝨而以顯微鏡窺之其大如牛何有於蝸角之國蚊睫之巢乎即此二端可見所言非誣也蓋六合之內空氣凝聚大者不自知其大小者不自知其小細於蟭螟之蟲亦翼足全具大於鵾鵬之鳥止飛鳴自適凡物之生者無不皆然第人身精血有限目力所及不能剖析秋毫但於小者見其蠕動跂行而已再小則幷無所見而物之託體則不自覺其微焉當時著書者未嘗有今日之利器試驗而後言而其理自在發論可以明之乃目爲神怪之說而不之信盍證之於今日乎析縷爲輿已預爲輪車張本飛蓬知車實先有氣球大意推而至於極大極小之物皆有至理存焉西人倡之中人異之纖而思所以效之而不知我中國之古人已先明言之而多少通儒及大經濟大作爲之君相竟不肯信而尙之玩而得之乃至於今日而猶謂格致是西學甚惜今日以前凡四庫中之子部各書與家家所有人人所讀之大學未嘗付諸祖龍一炬也

廣東叉水 ○昨閱香港報知肇慶府浮水爲災淹沒田園廬舍不計其數而高要縣境之基圍又被水

衝決哀鴻遍野[illegible]目前天氣晴朗米價尙平或尙可挽溝壑之餘生也又新會縣屬水勢亦漲與隄平鶴山縣屬圍基圍亦已被衝矣

水災可慮 ○江右[illegible]州遭水災人死無算節經登報玆悉寧州武寧等處之茶樹亦被水浸受傷景德鎭窰廠恐遭灌注各貨付之水濱至與江西交界之黃山縣亦於上月二十三日起蛟淹沒三百餘家徽之婺源竟發洪水衝去民居數十戶溺斃人畜若干雖未詳查然總計當必不少天災若此人其側身修行哉

新穀登場 ○南昌郡屬於六月初一日已刈新稻蓋因被水之後恐致潰敗故先詠其穫也小暑後正値登場之期想納稼者更必有滿車滿家之象現在市價大跌舊穀每石不過七錢零惟蔬菜之屬大半浸壞終不免食貴耳

白雀食蝗 ○江北蝗孽萌生幾於無處不有雖經各地方官暨各營兵設法搜捕究恐難以淨盡近幸得雨數次漲斃者不一而足昨又據老農云有一種小雀頭頸而毛白遍詢土人皆不知爲何名飛集田間專食蝗虫殆天特生此以濟人力之窮歟

揚州文生院[illegible]鹽價禀稿 ○爲披瀝下忱再懇鈞鑒事生等前以籌賑擬請食鹽每斤加價二文以一年爲限於五月二十八日聯名具禀今於本月初八日奉批籌賑已多方籌濟鹽價自有定章所禀增價之處未便准行等因生等讀竟自愛外事素不與聞此次擬請實爲亘古所未有 朝廷軫念災黎 深宮減膳賑饑發帑至再至三仰見 宵旰憂勤無微不至誰非赤子目擊時艱誰無同胞之感況而 大憲報 國惠民忠誠素著前書院肄業生童禀請停課一月飯食三年均蒙核准立予施行足徵 憲恩高厚一視同仁無分畛域生等不揣冒昧敬獻芻蕘既非科派擾閭閻亦非苛斂累市賈實見於商民無損事出大公如稍有窒碍難行是 國課民生所關非淺生等斷不敢妄參末議率爾鰓鰓區區之衷難安緘默因不憚瑣屑繁墨爲我 憲台一再陳之查江甘五岸儀徵一岸春運和豐[illegible]二十支自西末下沐借運餘東每斤加價二文歷經前憲不拘成格體恤商情酌改定章爲一時變通之計是現價已與舊日定章不符合能如積弊叢生豈無指摘生等因公起見本無攻訐之心是亦未遑多論但數百萬生靈嗷嗷待哺近雖各省籌劑多方原不僅於一隅以解其倒懸之苦然際茲飢饉薦臻死塡溝壑者不知凡幾所謂多籌一欵多救一命早籌一日早救一人若尙有可展之籌豈忍坐視凡有血氣者何忍出此商情既可體恤民命尤當保全比例參觀彼輕此重此定章可以變通者一也借運餘東實屬籌賑加價事僅一年此定章可以變通者二也因恤商而價頓改在愚民尙無煩言因賑事而價少添即貧民亦所樂受此定章可以變通者三也現價爲三十二較原價已改舊規今價再添二文較現價實循成例此太非定章更宜於變通之中求權宜之法者四也[illegible]捐己以從人力原有限商戶厚貲坐擁既非利人而損己分所當爲此縱有定章尤宜於變通之中求騰挪之法者五也現在[illegible]廣爲招徠其踴躍之[illegible]不支已可概見多多益善夫何慮其窮餘生等前次具稟訪察輿情均稱允協獨閱該商意見不合誠不知分所當爲無多合之可成鉅欵准則三萬餘串可以救數萬垂斃之民駁則絕其生機將數萬已生之民復置之死地是非民自死之也死生出入人命攸關一轉移間鬼神瞰之行止之間關繫極重惟有籲懇 仁憲大人俯念災區迅賜鉅勸諭該商等能盡一分之力盡一分之心所得非淺解囊事屬可行易如反掌似此不費之惠該商亦具有天良斷不至阻撓擧此生等尤有望者惻隱之心盡人同具得此以償[illegible]感爲不謀而合將見閭風興起飢溺同情俾飢饉餘生恩感再造固出自 鴻慈之所賜亦該商積德於無形矣[illegible]將命之至謹禀 光緒四年六月初九日

蘇垣瑣事 ○某甲鰥居賣飯爲業[illegible]不徹一日早漁者負擔而前中盛饅魚數十頭翁欣然擇一至巨者手握其首將待秤量饅忽掉尾[illegible]斷之饅與臂合若相膠粘未幾臂腕盡腫翁大驚駭急商之蛇丐以雄黃燒酒雜以唾沫偏塗饅身用利手[illegible]脫而下饅既脫臂腫猶如故復以竹刀剖破皮肉出血數斗數裹旬餘尙未全愈此亦可爲饕餮者戒也○某氏婦[illegible]夫年五十餘盼子甚切婦以無所育勸夫納妾比妾孕隱以墮胎之藥賺妾服之未幾妾死更納一婢百般凌虐備極酷烈[illegible]於家俟其育也將僞爲己產也而撫之夫不知也無何婦亦有孕未及數月忽腹痛嘔血不止漏卮[illegible]上下血崩數日而斃迨婦死婢始臨盆舉一男媼乃告知其夫幷母子而納之云○蘇郡自新絲上市絲捐局中[illegible]口逐段稽巡恐有漏稅也月之初間一香山人負絲入城未經報捐由局差兩人跟蹤至通關坊將待查拿詎香山人得信先逃局差眼見疑其遁入某姓家中登門搜緝形勢洶洶直入房帷幾於捕盜一般某姓與之理論該差如狼如虎不分內外[illegible]自知理屈反將某姓拿住勒令交出漏稅之人由是鄰里聞知深抱不平適該處有轎班數人亦知某姓抱屈[illegible]遂將差狠狠逃回斷於局員局員告知長洲縣萬邑尊囑令查拿嚴辦邑尊得悉其情勒拘轎班一名不答不枚訊[illegible]由嘉定縣遞解某姓女子一名解至長洲縣署經萬邑尊訊問緣由女供係蘇郡鄉人因被課桑園中[illegible]至上海租與花烟館爲娼每月租洋八元歸某甲收用女自不願逃至嘉定由縣遞籍云云邑尊立即飭差拘提某甲[illegible]須從重懲辦也

倒屋傷人 ○南昌屋宇有磚墻者謂之土庫否則僅用以板壁而已無論住家開店皆以土庫爲尙然是處磚牆工料最不堅固居人習於儉樸不肯費錢修整每霖雨旬日動致歆側倒塌若經大水無有能完全者如前月二十八日漲水時城內棋盤街某烟舖全屋傾下幷壓死夥友一人受傷者數人損壞貨物約在五百金其時左右隣店無不大受驚恐舖內人皆均不及避皆所謂變生不測也更足異者有某甲甫從他埠回省偶經過門前舖主邀入小坐傾談良久天色已夜遂留宿幷以碰壺牌爲戲某姑勉之乃手談未終竟占明夷之爻傷其左股又有一幼徒已上樓就寢覺有人推之以手由床翻墜地上舖主責其太不小心勿准再往未幾轟然一聲土崩瓦解桷榱相繼壓下此徒得保無恙並未傷及然是夕實因門牌之故衆夥徒均未安寢若已登樓則覆巢之下無完卵矣是非有定數存耶

治病奇聞 ○人當以攝養爲先元氣足則百病自除至既病而乞靈於草木已有藥不對症之慮況不診脈不開方第飲一杯淸水謂可起死回生此理實難輕信然聞華亭縣屬之亭林鎭近到一和尙搭茅棚於寶雲廢寺其治病有足異者據傳此和尙名湧源常州人能以大悲水救人一切疾苦棚內塑一觀音像手不持楊枝而持扇每日當和尙誦經時有兩蜻蜓飛來一立於觀音頭上一立於扇至晚方去日前經地方上人以和尙愚民惑衆會即逐去蜻蜓亦從此不來嗣由和尙托人關說仍回茅棚而蜻蜓又早來晚去計籌檀越布施業已不貲云將重建此寶雲寺也以上係得諸傳聞者乃又接爲善最樂居主人來信稱每日來乞治病者約有數千號每號須號金二十一文故一日之內專計號金錢當有六七十千餘之完愿樂助者尙不在此數此錢皆由該處之某紳董經手和尙絕不與聞有謂爽區需賑孔急何勿將此號金作賑和尙亦深自首肯第某紳董轉執不應允但爲建廟計則助料助錢者已不乏人移此號金以濟饑民計亦良得彼紳董果何所見而膠執若是乎且乞水者旣如此之多何勿每人號金加倍一半歸賑一半仍歸紳董收藏則拈香禮佛者當亦不甚吝惜也

天時不正 ○本埠自交伏後北風徐來轉覺凉爽昨午又雷雨交加頗似初秋氣候聞甯波於十四日亥刻亦復烈風雷雨旗竿夾弄內費姓之屋脊及西門外楊隴弄朱姓之墻門均被雷火擊損是夜居民竟可禦薄棉云揚州四鄉亦患旱得雨十一二兩日尤急黯傾盆晝夜弗止鄉農可望旣霑旣足矣鎭江距揚僅一江之隔竟未得沐甘澤故地方官已設壇求雨禁止屠宰幷將南門封閉數日云

傭媪發心 ○洞庭東山現聞亦設一集善桶而投錢者似覺無多惟張宅一傭媪馬周氏年約五十外每月工錢僅三百餘文近悉外省奇荒特將數月辛工湊成洋銀一元交經理桶捐人手助入賑款是與前日報登震澤之傭媪同此婆心也聞風者可以興矣

車夫碾傷 ○租界內馬車近愈加多幾於逐日滋事昨下午二點鐘小東門外浦灘上有一小車推行後而來一馬車不及旁避致將腿骨爲小車壓傷不能起立旋由旁人借得門板一塊抬至仁濟醫館敷治據醫生謂骨已斷爛須先用夾板夾好然後再服傷藥一百二十日方可告痊云

爵洋類記 ○大觀園看門之洋人至英公堂聲稱有輪船水手來看白戲我將阻住卽被毆打扯碎衣服請究該船大副供各水手上岸原囑不准鬧事現在懇請帶回責懲管押鬧事之徐沈金三人同供求恩阿副領事謂該水手等不應深夜登岸滋擾理當重辦陳司馬再四理說暫判各罰洋十元以七元賠償所毀衣服餘候充公○朱阿淸以病馬駕車爲洋捕眼見解送陳司馬斷罰洋四元繳捕房完案○懷樂園酒店夥沈行慶控孫林徐三人因惠鈔口角以致打傷並碎茶壺一把盆子二只請訊孫林徐同供均作台灰生意因一盆毛荳要算錢念一文所以爭論實未毆打陳司馬驗得原告稍有微傷暫罰被告洋三元以一元養傷兩元賠毀各容物餘兩元歸捕房充醫館經費

索租 ○法界新巡捕房對面一帶平屋本爲魏同源之產近因售與高易洋行於七月初一日起管業故各租戶所欠租錢現由魏同源赶緊催討但聞其中有並未對月起租或初十期或十五期不等現若欲通收一月之租彼各貧戶未免增向隅之歎矣

招認路斃 ○同仁輔元堂分局信云昨申經法巡捕報在吉祥街森茂煙南門口有路斃無名男屍一口本局發棺驗明無傷殮送會塚挨號掩埋計開該屍年三十餘歲面白無麻無鬚身中穿黑布棉襖藍布單褲紅結黑瓜皮帽白辮線腳着白洋布襪無鞋訪據森茂內烟客云崇明人叫張阿二家內尙有親屬云

更正 ○昨報會議英後事宜一條有英取賽爾師海島俄廷不以爲非云云非字誤作然字遂致語意全別又西陲近聞條下王師之師字誤作帥字合幷更正

記上海六月初五至十五止賑捐收數 ○仁元庄經氏經收安善堂捐現銀五百兩爺江瑞康庄沈氏經勸第五次現銀二百兩英洋二百四十五元第六次一百六元第七次二百二元六角第八次二百三十九元第九次一百十四元第十次一百四十九元七角第十一次一百七十四元嘉善捐第一次一百五十四元一角三分二厘又甯字號三百元晉水齋瑤惠經勸第一次一百十六元五角第二次十七元五角曹湖小隱陳子明二戶各九八銀五十兩丹桂方氏太太二戶各二百元商船居士一百元謙軍議部墓記居士二戶各五十元砍石永康與衆芳四十元隱名氏寄氏隱名氏三戶各二十元恆榮興恒瑞興協新三戶共念八元李記居士念二元隱名氏念元衆善姓十八元五角閩省某堂衆十一元紳商鄙人省海鹽某陳官樓無名氏自得廬衆善姓衆善十成德以上記代募明白記金鼎王文儒錄秦軒自省齋十五戶各十元蕭調[illegible]十二元五

壽齋二百五十張三妙仙齋一千三百張蹇人榮陽氏八元和經勸[illegible]元五房利泰號無名 三戶各六元樂同居勾[illegible]始平氏桂生勾[illegible]無名氏[illegible]萱並廣崇[illegible]堂王善居張勳房濟慶子八戶各五元同仁軒兪季圭張中記徐林洋行帳房仲梅書屋應四戶各四元鄧仰新記誠正氏等馬煥新命甸觀谷水不懷居六戶各三員無名氏樂瑤記周紡記同豐昇漢渠記貴記孔記錢子和美齋記毛模記兪樹記 子穆氏雪帆信記王赤南[illegible]記四明無名氏十七戶各 員拾得齋陳淑思歸子乾通莊經勸成[illegible]記[illegible]竹記合瑞記佐記胡錫堂方五江王元升林敘源世芳堂盧霞堂王安甫三星記白長景記王子敬楊氏應錦生薛宋 人應兆甫兪肇修寶記[illegible]記千樵記[illegible]萬堂火書主人[illegible]八戶各一員折梅房陳文熙二戶各一元五角洪九香徐昇記王立網徐鑑成四戶各七角五分[illegible]善軒[illegible]生 保安[illegible]洪甫記張保記[illegible]粒居霞鑑[illegible]洪榜記無名氏 安鑑張[illegible]記王且華王仙舫張家人費家人聯記二[illegible]陳[illegible]青陳文金陳賢和陳成獻陳兆鵬洪周生應清軒[illegible]太王家人[illegible]蕃珊瑯[illegible]入珠配周家人李來[illegible]人三十一戶各五角[illegible]南記二戶各二角一叔道人五元千里毫毛銀二錢四分仁字五十八號冊錢二十六千文上廣東海生[illegible]齋一幅小[illegible]四張字帖三[illegible]古銅[illegible]名氏古[illegible]一軸[illegible]州伯子書兩本書一幅紹興徐氏經勸第一次元號冊錢二百千文七號冊洋[illegible]國元五角錢一千零八十文念四號冊[illegible]十八千文十一號冊英洋十[illegible]第一[illegible]次[illegible]號冊英洋[illegible]九[illegible]錢一千千文九號冊英洋六十元零三角紹洋九元錢三千六百文十號冊英洋八十五元三角錢三百六十文以上秦畀錄 ○濮院采衆善堂捐規元一百十四兩二錢三分五厘蘇州和豐甫貨業同人一百兩黃山城中同仁集英等一百七十二元懷遠書屋拾元七年來艾人屢[illegible]家如慶[illegible]二戶各二元以上[illegible]賬○[illegible]澈軒捐英洋五十元周寶芝西銘字號二戶各三十元甫江上名氏拾五元隱名氏拾元歲豐田如慶堂二戶各五元[illegible]霞鋒晉鄉[illegible]祥山 戶各一元滬志堂[illegible]藥舖[illegible]籌以上[illegible]賬○陳竹坪經勸第一次英洋二千元[illegible]陰沈[illegible]氏世德堂隱名氏二戶各一百元[illegible]國八十八元[illegible]澈軒五十元怡和經勸三十元孤[illegible]釣叟二十員無名氏甫極尹濱吳氏三戶各[illegible]海條生[illegible]顧壽安人四員無名氏朱和叔林仰恩同心集項竹記項沈氏顧朱記七戶各一員藥子義規元二兩三錢[illegible]上[illegible]賬○同仁輔元堂經收寅海濱氏捐杭[illegible]金拾兩[illegible]記捐[illegible]二十六員同人[illegible]氏捐洋[illegible]二[illegible]邗江隱名捐洋二十員永盛記洋十員程善氏洋三員薛餘[illegible]堂徐雅山無名氏三戶各捐洋二員上瀛王茅氏三錢[illegible]童子各捐洋一員虞山蘇閩人店[illegible]來[illegible]硯一方實見洋一員馬泰源移出金費助賑錢二千一百六十六文松江全[illegible]堂第六次經收各[illegible]姓捐洋一百三員對門洋七員四門洋一員錢二十三千八百七十七文 此稿未完

光緒四年六月初六日京報全錄

宮門抄○諭旨五道錄前○御史訥 奏請再展限飯廠摺○又 奏請再展限粥廠片○欽差大臣閻 奏 暫緩舉辦分貸片○晉撫曾 奏臬司奉 召入 覲中途病故請准入城治喪片○又 奏總兵回駐河津防所片○又 奏對調知州摺○又 奏調署知縣片

○六月初六日內務府 奏 子監正紅旗値日無引 見○榮全赴滿請 安○堂儀司奏初九日 奉先殿親行禮節○召見軍機 恩○崧公請假十五日○錘泰由東陵回京請 安○西安協領[illegible]謝 恩○[illegible]綸布○巡城中城御史臣訥隆阿等跪

奏爲將五城飯廠再展限兩個月以廣 皇仁而蘇民困事竊查五城飯廠向例於三月二十日裁止本年因後民生計維艱臣等奏奉 恩綸展限兩月現又將屆裁止之期而糧價尙未平減民食仍極艱難雖外此災黎均經遵 旨陸續資遣而本地窮民仍慮餬口無資合無仰懇 天恩將五城十五廠再行展限兩月至七月二十日裁止如蒙 兪允應卽行文戶部照每廠每日應用米石及柴薪銀兩照例支給惟外來貧民資遣之後就食人數較少此次展限擬將二月十九日 特旨加賞每廠每日粟米一石停止臣等仍飭司坊官認眞經理務期實惠均霑以仰副 聖主軫念貧民有加無已之至意謹合詞恭摺具奏請 旨伏乞 皇太后 皇上聖鑒訓示施行謹 奏奉 旨已錄

○○御史訥隆阿等片 再前二門外各粥廠現擬附同飯廠一律再行展限兩月以濟窮黎除東城之臥佛寺一廠暫行停放此外中城之朝陽閣一廠東城之育嬰堂一廠南城之打磨廠一廠西城之[illegible]椿寺關帝廟二廠北城之圓通觀梁家園二廠均臣等勸令各紳士勉力籌辦續行展放所有各廠前因經費不敷奏蒙 恩賞米石擬仍照舊請領以資散放查現在就食人數較少本年二月十九日 特旨加賞每廠每日粟米一石應請停止爲此附片陳明伏乞 聖鑒謹 奏奉 旨已錄

○○閻敬銘等片 再光緒四年四月初一日奉 上諭國子監司業寶廷奏災廣賑煩條陳分貸之法請飭速議一摺所陳有無窒礙著迅速妥議具奏等因欽此卽經行局欽遵籌辦去後茲據籌輸局司道詳稱遵查晉省去年遭此大祲上廑 宵旰之憂發帑撥漕有加無已所以爲晉民謀者無微不至惟爲時甚久需欵甚鉅幾於無法可籌臨按分貸之法稱家而貸有去有來分限扣還無損無益資之民者旣集少以成多還自官者又因公以歸欵法良意美洵於賑務大有裨益惟查晉省上年被旱成災九月以後委員前往各屬會同地方官普勸捐輸亦已捐有成數[illegible]各州縣屢稟災困情形業已札飭截止並查歷屆捐輸成案爲數不減於前甚有巨商大賈貿易他省者亦皆附入他省捐輸就近呈繳未解來晉是晉民之有力者幾於無處不勸無戶不捐在晉民感荷 皇仁時艱共體保全桑梓皆出於至誠似無難稍示變通[illegible]賑欵第三晉山多田少地瘠民貧小民終歲勤勞不敷食用率往外省服賈謀生[illegible]源似此活動是以久被富厚之名自咸豐四五年後各路生意蕭條加以連年飢饉各富民情殷鄉里付義疎財已堪嘉尙若再示以分貸之法易其勸捐之名卽使明示大信善爲舉行[illegible]旣不能無疑力亦慮其未逮且當災重賑 之後其不能自存者固宜多方賑濟以救餘生其稍可自存者亦應亟予維持以培元氣雖分貸之法區畫周詳尙無流弊惟揆之現在情形窒[illegible]民窮財匱之虞難有竭忠盡歡之樂恐心難擬請暫緩舉辦俟雨水得而播種可期而相距秋成爲日尙遠歲事豐歉難以預必將來籌辦善後事宜如有必須借貸民力之處再行查核辦理等情會詳請奏前來臣等覆加察核委係寔在情形謹合詞附片陳明伏乞 聖鑒謹 奏奉軍機大臣奉 旨知道了欽此

○○曾國荃片 再前任山西按察使吳榮於四月二十二日由省起程北上當經奏明在案茲據平定州知州孔廣培稟稱該臬司在途染患時疫至四月二十七日行抵平定州病勢增劇未能前進延醫調治無效至五月初三日在寓病故該臬司長子候補郎中文煥次子候補員外郎文炳四子文炘均隨侍來晉親視含殮三子

文煜係舉人在旗居住擬將喪事辦竣即行扶柩回旗安葬等情臣查該臬司歷任封圻公忠體國光緒二年奉 旨補授山西按察使旋又署理藩司到任後清厘積牘整飭吏治晰勤求不辭勞瘁且事上以誠察吏以明上年晉省荒旱遍野鴻嗷隣臣統籌全局撫綏合宜兩載任事深資助助精力未免從此耗損今春恭奉 內召亟思泥首 宮門面聆 訓諭不避炎夏立時就道遂為疫氣所侵尚不肯少耽安逸力疾前進以致中途溘逝深堪憫惻除飭該州孔廣培將該臬司身後事宜率同僚屬妥為料理外惟查該臬司係奉 召入 覲中途病故與在任病故無異合無仰懇 天恩俯准入城治喪出自 逾格鴻施理合據情附片陳明伏乞 聖鑒訓示謹 奏奉 旨已錄

○○曾國荃片 再太原鎮總兵黃秉鈞選 旨陞見所遺篆務派統領撫字營記名提督張樹屏就近兼署接統靖字練軍三營營務前於四月二十一日抒印任事將靖字練軍三營應行一切事宜料理就緒於五月初一日由平陽帶印起程回駐河津所署中軍游擊德海代拆代行緊要事件仍包封遞至河津由該提督親自核辦以昭慎重除[illegible]具報 奏 聖鑒謹 奏軍機大臣奉 旨知道了欽此

○○太子少保頭品頂戴山西巡撫一等威毅伯臣曾國荃跪 奏為知州人地相需請員對調以重地方而資治理恭摺仰祈 聖鑒事竊照州為親民之官必須人與地宜方足以資治理茲查崇州州一缺山徑叢雜最易為奸且近來民情好訟治理較前為難現任知州湯學治現年五十三歲浙江蕭山縣人由歲貢生考取八旗漢教習充 國史館謄錄官議叙候選訓導加捐內閣中書因胞叔太常寺卿湯修捐備軍餉奉 旨移獎 知州分發山西試用旋在京銅局捐輸請歸候補班補用於同治[illegible]年四月二十八日到省嗣經題補今職四年十二月初三日奉文任事該員歷任以來經辦一切公事尚無貽誤惟性情寬和遇事稍欠果斷於斯缺不甚相宜查有准補應州知州吳光熊現年四十一歲湖南湘鄉縣人由增生於同治元年赴金陵大營襄辦營務三年金陵克復案內保奏是年八月二十一日奉 上諭着以訓導選用欽此並賞戴藍翎欽此 因金陵肅清離營回籍嗣經理營務於[illegible]省水陸各營迭次搶勦寇匪並辦理河防及修建卡壘出力保奏同治八年四月十九日奉 上諭候選訓導吳光熊着免選本班以知縣留于山西補用欽此 旋因湘軍裁撤回籍嗣奉調入湘軍辦理營務於進剿西寧攻賊匪連獲大捷攻破小峽口堅壘數十座等西寧府城立解重圍保奏同治十一年十一月二十四日奉 上諭藍翎山西補用知縣吳光熊着免補本班以知州仍留原省歸軍功候補班前先補用並換戴花翎欽此嗣因全案[illegible]離營給咨赴部同治十二年閏六月由吏部帶領引 見奉 旨著照例發往 此是年八月初十日到省題補今職業經奉部覆准該員秉性[illegible]直明於有為以之調補崇州知州必能措置裕如所遺應州知州一缺治理較易即以湯學治對調亦堪勝任該員等任內均無違礙處分雖此一轉移間人地各得其宜據署藩司王溥會詳請 前來合無仰懇 天恩俯准以應州知州吳光熊調補崇州知州所遺應州知州一缺即以湯學治對調實於地方有裨如蒙 俞允該員等係簡缺對調[illegible]衛銜無相當毋庸送部引 見 太后 皇上聖鑒謹 奏軍機大臣奉 旨吏部議奏欽此

○○曾國荃片 再臨晉縣知縣方戊昌奉准吏部咨覆准其調補陽曲縣知縣現經飭知赴任所遺臨晉縣知縣[illegible]附片陳明伏乞 聖鑒謹 奏奉 旨知道了欽此

補錄六月初四日京報

○○李鴻章片 再據天津縣紳士知府銜前湖南郴州直隸州知州吳士俊等呈稱恭閱邸抄光緒四年四月初七日奉 上諭前任湖南鎮總兵兼總管內務府大臣文謙前在長蘆鹽政任內於粵匪撲犯天津府時督隊迎擊力挫凶鋒闔郡賴以保全着加恩于諡前准於直隸天津地方捐建專祠由地方官春秋致祭以彰勞勩欽此仰見 朝廷軫念勞臣至優極渥欽感同深查咸豐三年九月間粵匪撲犯津郡兵力甚單經鹽政文謙督團[illegible]紳保障之功允宜特[illegible]祀典廟祀千秋而同時官紳如前長蘆鹽運使楊霈捐造抬鎗募練蘆勇前任天津府知府錢炘和躬冒矢石固守濠牆前浙江巡撫梁寶常捐資練勇實力巡防前[illegible]教諭汪彭[illegible]勇糧置備器具前山東縣丞王鏞鎮標千總王保慶桃濠栗畢迭著戰功六品頂戴[illegible]佛爾齊春親燃大砲擊斃賊目六品軍功謝榮善賈兆霖督帶鎗排殲敵甚衆候補外委武生徐亨接仗陣亡皆係始終其事懋著勤勞現文謙蒙 准捐建專祠請將該官紳等一併附祀[illegible]情臣查楊霈等捐資募勇部署巡防成帶隊出城抵禦狂寇皆有功德於民合無仰懇 天恩准將楊霈錢炘和梁寶常汪彭王鏞王保慶佛爾齊春謝榮善賈兆霖徐亨等十員名一併附祀文謙專祠以彰忠蓋除册結咨部外理合附片具奏伏乞 聖鑒訓示勅部查照 奏軍機大臣奉 旨楊霈等著准其一併附祀文謙專祠該部知道欽此

○○閻敬銘等片 再光緒四年二月十七日內閣奉 上諭國子監司業寶廷奏稱開捐賑濟緩捐不如糶捐官運不如商運請飭山西河南[illegible]設局廣招糧牛運米報捐敘收糧等核給獎敘各節著該撫等酌度情形設局籌辦等因欽此即經行局妥籌辦理去後茲據捐輸局司道詳稱查晉省飢民遍野待賑孔殷如原奏所稱開局捐米以廣招徠實為救時急策亟宜遵旨行之惟晉處一隅非天津等處商賈輻輳之區可比且四面皆山所產糧粟在中稔之年即不敷本境之食北則仰給於包頭南則取糴於陝省其平定潞澤一帶毗連河南直隸等處亦全恃鄰省接濟十年遭此奇荒直境秦豫皆逢歉歲雖經多方勸諭紳富四出糴販無如山路崎嶇動須騾腳運費較重饑者寥寥當開局收買之際亦未始不籌議及此如晉省民間本有存糧責令輸粟納官捐務自有起色無如本境棄已顆粒無存糧米悉來自外省道遠費煩轉輸不易若令遠近販運而來納糧上兌各捐生必致裹足不前於捐務反多窒礙是以旋議中止茲復懍遵 諭旨體察時艱悉心核議查現在本省市糧較前愈細外省商販亦不能源源而來當此轉輸販糴吃緊之時各局招雇車騾幾於搜羅殆盡即四月間雖大得雨雖敷播種而秋收尚需時日飢黎無粮可購價本仍屬不貲縱使招之捐輸難期踴躍[illegible]陝西成豐輪再行察看情形另議章程詳請核辦等情會詳請奏[illegible]來臣等覆核無異謹合詞附片奏明伏乞 聖鑒謹 奏軍機大臣奉 旨知道了欽此

[illegible]撫[illegible] ○六月十四日候補縣王鏞[illegible] 洋務獎[illegible] ○十五日[illegible] 水師營務處 候選知縣吳[illegible]河南長葛縣[illegible] 浙江 分發江蘇試用從九品[illegible] ○十六日[illegible]新陽縣[illegible]以觀[illegible]山塘工[illegible]統捐局[illegible]任

闡心助賑

河南奇荒饑民[illegible]不可勝數非有[illegible]近來[illegible]賑濟者有人或出一半家[illegible]者有人然不能以人人如此現擬簡心一法但手人人可行試為 仁人君子陳之我等[illegible]往往[illegible]出了一錢亦可[illegible]人忽然變為窮困可見銀錢能來能去之物無故斷不可亂用有時定要捨得用當今之時江浙兩省各縣通扯一縣約有百[illegible]多[illegible]五十兩[illegible]五兩[illegible]有千金者願出銀五十兩[illegible]有萬金者願出銀五百兩一縣不難[illegible]五萬兩照此推行則江浙兩省二百餘州縣總計之可有一千餘萬[illegible]不可勝數但此非[illegible]人人各自問心非人所能勸誡思不出銀錢者與大富翁僅出少許者其[illegible]不得的原故只為未嘗用[illegible]九五折帳凡銀錢要去之處不可勝[illegible]況俗云明中去暗中來此與閣歷語也今隣省饑民悲慘萬狀出[illegible]之大功德[illegible]此惟[illegible]各人問心量力助賑平日做好事未必定救人命但救人命亦必無多今日出一文甚得力較往日數百[illegible]請君子思之我等在此處與在天堂饑民在彼處與在地獄[illegible]出緣簿者在人肯出緣簿者在自己肯與不肯絕不必勉強萬不可不問心[illegible]寄蘇州閶門與綏之處或揚州多子街[illegible]錢店或鎮江集泰和烟店以便匯寄河南嚴佑之處叉啓 諸君子如有各種[illegible]酌行可也

乙[illegible]

大觀戲園 十九夜
[illegible]

天仙茶園 十九夜
孟六張改喬 紫金帶 景元福[illegible] 劉洪[illegible] 小[illegible]嶺 孫[illegible]海 新到[illegible]文通 法門寺 小金生周來全 王桂[illegible] 蘆花河 周來全小金生 二疋布 孟七云秋孫九 溪[illegible] 吳杜喜諸阿壽 王玉山孫永[illegible] 金[illegible] 增林杜喜長貴 徐四[illegible] 定天山
[illegible]

禮拜四拍賣 啓者禮拜四即本月十九日十一點鐘拍賣[illegible]尺六美人[illegible]花旗[illegible]藍製路灯[illegible]買者到期請來面拍可也 丙[illegible] 六月十七日[illegible]行啓

禮拜四拍賣 茲於十九日二點鐘准在本行拍賣六七入磅市[illegible]布市花[illegible]小呢[illegible]貨不計特此佈聞 [illegible]泰行啓 丙[illegible]

禮拜四拍賣 啓者准於四十點半鐘在本行拍賣[illegible]床[illegible]牛皮[illegible]不計此佈 六月十八日[illegible]

禮拜五拍賣 於二十日[illegible]洋行[illegible]

出售 啓者本行[illegible]洋行啓 甲[illegible]

輪往江浙定處 啓者本行漢陽輪船准於二十日[illegible]赴長[illegible]等處[illegible]各[illegible]客欲裝貨[illegible]請至本行訂定可也 六[illegible]十八日 馬立[illegible]洋行啓 甲[illegible]

呂宋白鴿票 啓者今接到英八月份白鴿票出售如貴客欲買者請來本行購取可也此佈 和順洋行啓 丙[illegible]

彭誠濟堂極貞斷癮參片 本堂特辦[illegible]參[illegible]入口便化不用茶送[illegible]洋延參[illegible]片[illegible]上洋老[illegible]房對門姑蘇[illegible]啓 乙[illegible]

輪船赴東洋美國 啓者本行輪船名[illegible]准於禮拜一即[illegible]月念二日下午三點鐘開行往[illegible]神戶橫濱[illegible]各貨客欲裝貨[illegible]請至本行訂定可也[illegible]一點鐘截止此佈 六月十九日 三菱公司啓

告白 百顧惜士會[illegible]丁[illegible]戶部[illegible]乙[illegible]

啓 [illegible]月之十二[illegible]十一點鐘失去[illegible]女[illegible]一日若[illegible]肥胖[illegible]金[illegible]戒止[illegible]六十大員[illegible]光緒四年六月望日合勝堂告白

工部局告示 為曉諭事照得[illegible]河在[illegible]建路[illegible]月十六日起共[illegible]西歷一千八百七十八年七月 日 大英工部局值事 甲[illegible]

播威洋行遷移 啓者本行今遷在[illegible]京路[illegible]八[illegible]特此告白 甲[illegible]

棧房儲火油 啓者本行[illegible]在浦東[illegible]存儲火油[illegible]六月十二日 上海[illegible]告白

夾板船往長崎 今有[illegible]夾板一只准[illegible]往長崎[illegible]六月十九日 同昌洋行啟 甲[illegible]

初印畫牘出售

畫牋者涌上陳君紉齋所著也摹仿諸家山水確有根柢鐫刻之精到裝印之工緻誠無出其右者前五月十八日報中已評言之上洋在畫錦里書畫船寄售茲都在渡母橋畫藍閣寄售每部四本價洋四元其綿料印者五元又印三尺小屏每四幅價洋七角好事者知必爭先快覩也　又紉翁寄工漢隸名聞四方有以楹聯見囑者向取潤洋一元茲來滬上適値晉豫賑捐萬分緊急今減取五角其潤盡行繳局俾少接濟弟在滬約旬日之間仍交畫錦寄輕寄其功德皆出於　諸君子也幸勿以涓滴之水能息燎原之火相誚也幸甚

華亭胡公壽芍水楊伯潤同啓　乙

德律風出賣

德律風者係泰西新創之器用時將此錢線一條以口就其一端講話說話遠近皆可傳聲其極遠者可至數千里之外創造人名哀而今托本行在中國專爲經理發賣價極公道欲購者請即來可也

天成洋行告白　甲

白鴿票出售

啟者英八月票已到留請貴客速至本行購取此佈

留益紙館　丙

小火輪出售

啟者本行今有試明火輪一隻頭船石大有置其船身計英尺一百念尺圍念五尺吃水五尺半面船亮均是鐵板造成以長船長各處統係鐵柱艙顧面使木鋪釘鐵艙爐子機器俱全能加五十走馬力頭艙後艙客艙極寬妙能裝客位二百之數可裝貨件一百五十二噸走船道快靈巧最合行走長江各埠倘蒙　諸客欲購買者請至本行面議可也

虹口耶松洋行啓　甲

夾板船往烟台牛庄

茲有兩枝半夾板船名常包子於本禮拜六開往烟台牛庄倘有各寶號欲裝貨者請至本行訂定可也特此佈知

六月十七日　馬立師洋行啓　甲

召租

今有石路中坐桂軒戲園一所如合意者請至錦名洋行帳房面議可也　甲

乾坤戒烟接嗣丹

乾坤丹得真元健身體飲食豐壯容顏洗五臟烟滯癮虫悉從便下蠱永不發　濟世妙藥每料二元　又接嗣丹鑰匙先後天勤婚不孕花柳無常耗散真元精血不固夢遺滑精癥婦女天癸不調赤白帶子宮虛令男婦犯等症絕嗣可嘆此膏丹立起務症固精不洩返老轉少種子仙品性藥溫和恭熟之僅皆能常服壹元四事每料五元　耳聾復聰丹一元半　驅容膏色去癰瘡風癮　禿髮復生散各半元　大追膏止瀉腹吐血　狐臭丹立愈各一元　犀珠丹治毒瘡下疳淋濁立止痛愈　催生下胎　藏油　損傷　風濕骨痛酒　胃痛　痢　痔丸　凡賜顧者由信局寄買惢明本局仿單圖記帶回不悞　開設上洋石路中同慶里口

廣濟局啓　乙

包戒洋烟斷癮藥

今有新到外國包戒洋烟藥粉每服英洋一元買藥粉六十包如烟癮一錢大每日服藥一包半三日後減半以後逐日減服減盡自能斷癮倘有大者照上遞加服藥時用燕水亦可本藥房開設上洋大馬路東首已經多年今所售各藥皆係自運名山佳品公道濟世只此一家並無分出近有無耻之人假冒本行招牌將次藥貨售以魚目混珠服之無益兼損　諸公貴體凡士商賜顧者須至本行認明本行招牌庶不致悞特此佈聞

上海大馬路老德記藥房告白　甲

保險安公司分花紅

啟者本公司現議定於英本月十三日分給花紅如左　一股所本銀第一次收銀每股洋六十元　一千八百七十七年一年內所賺之保險銀每百兩派銀十兩　石本董事之命出此告白　甲

英一千八百七十八年五月初七日由香港

景經理人慕爾啓

煤發賣

啟者本行新到兩枝半桅夾板船名都吾者載來西尼國之無烟磺煤可分數發賣一如　貴客之意此佈

西歷一千八百七十八年七月十六日

旗昌洋行啓　甲

招人造屋

啟者本局現欲招人包造虹口巡捕房一宅如有願作此工者除禮拜日外每日十點鐘起至一點鐘止至本局管理工務寫字房內看明樣式算定工價寫明信上其信封外左角上註明做某生活字樣送至本局總辦寫字房查收於六月二十三日十二點鐘止所討之價不以高下爲定或全不與做均未可知如不與做用去賬使費本局不管可與做者必得具保人保其做完此工方可此佈

光緒四年六月初九日　甲

洋涇浜北首一帶工部局總辦額勒啓

聲明

啟者棋盤街口裕泰錦鈺記京鞋舖現已鈺記拆出所有外面虧欠與鈺記不相涉由盧姓理直特此佈告　乙

鈺記謹白

環遊地球新錄出售

寧波新關文案李小池先生前年奉委赴美國觀會旨上海登舟經日本越大東洋抵美國復渉大西洋過英法各都歷印度洋回上海環遊地球一周水陸八萬二千餘里往返八閱月有奇著有環遊地球新錄一書首述美國會院情形次述遊歷各國之聞見繪以各說附以日記莫不確當評論詳經總理衙門　南北洋大臣今由海關造冊處出資排印分派各處售實紙張印工異常精美京城地方即由總稅務司署代售上海在申報館書局及美華書館發售餘如牛莊天津烟台宜昌漢口九江蕪湖鎮江寧波温州福州廈門臺灣淡水潮州廣州瓊州北海等處均由新關稅務司處發售每部四本夾以木板計洋一圓退遞一律毫無低昂欲不出戶庭而得知海國事者盍購閱之

戊寅六月　通商海關造冊處告白　甲

輪船往普陀山

海晏輪船定於初七日開往普陀山間後禮拜內有以禮拜大貴客遊歷請即搭往可也

招商局白　甲

發兌

茄楠香朝珠十八子扳指彫花件頭碎料齊戒力牌香木此物專治男女諸般氣痛但用必效

大馬路靠錦生隆萬源玉器鋪　乙

嗎地尼舘

製造秘薄的之嗎地尼舘及馬舘者係美國之薄未點士都兩公司亞附薄卡點士今奉此公司特托本行在中國爲經手專理賣舘諸事

西歷一千八百七十七年六月十四日

上海泰來洋行告白　甲

看書即知戒烟法

此書徽　克士爺賜章鑒定　倉場督憲宗室麟　鑒　上海道憲沈　賜序最討者服藥後腹中積滯烟油悉由毛孔而出故能除心癮愈百病增飲食豐容貌冬月手足不冷夏天身體不熱鬚髮變可轉黑既發復能種子每兩價錢一兩每瓶一錢服丸三兩除根惟鄭丸無凸凹形者即係假藥另有　狐騷烏藥每料一元三日除根　雀斑藥半元十日退淨　髮禿藥六角半月重生　淋濁等藥二角　癢　病　疝　目疾等藥一角　賜顧者送書一本上海只此一家金陵另有一鋪其於省城各碼頭並無分舖　上海北門外吉祥街口寡街金陵狀元境內士街口生生堂同啓　乙

吉房召租或賣

頭進平屋十二間二進樓屋樓房上下念四間三進樓屋上下念四間四進平屋七間並花園坐落新閘對河地名梅園價極公道如合意者至仁美里局宅領看　乙

新設保險公司即扣三分之一

新設保險公司所有　中國貴客貨物銀兩等項往來寄可保險本行在中國貿易多年甚爲妥當如有賜顧者其價格外便宜即將其價銀現扣三分之一今將各埠碼頭設計香港省城上海天津漢口鎮江九江漢口牛庄等處倶有　貴客賜顧請至本行面議特此佈聞　甲

同治十三年六月　吉日　太古洋行謹啓

地基出租

玆有坐落福州路南之地基一塊英領事署入冊係第九百六十七號該地共七畝八厘五毫此地現欲常年出租地上現有房屋亦可同租該地名同興里如合意者請來本行面議

西歷一千八百七十八年七月　日　甲

長利洋行告白

老德記傳髮水

此傳髮水係本行所始創者歷十五年在印度日本新嘉坡等處銷售日盛一日凡婦女髮上所用之油膠等物所有之美處此水兼而有之且無其黏污髒穢用之頭皮亦甚爽快髮更易於生長頭屑全無此係上等之料做成甚爲時亦甚留意

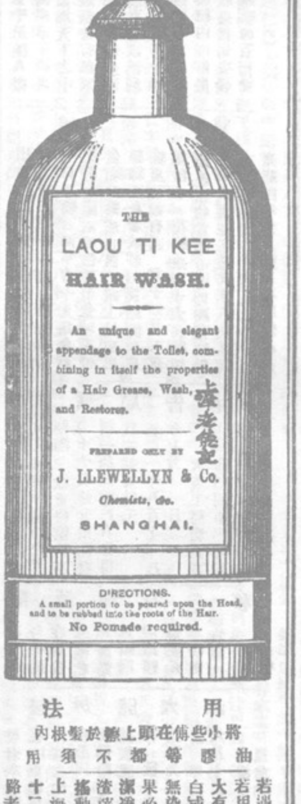

用法

將小些傳在頭上纔於髮根內　油膠等都不須用

若遇大病之後髮必脫落若用此水必有大效因其大有滋培於髮根髮若變白或可漸漸復原然內實無染色之物也若常用之果必使髮不落用亦甚爲潔淨且髮亦極少其全無渣滓故用時亦不必先爲搖動也　甲

上海一千八百七十六年十二月十四日上海大馬路老德記藥房告白

寄售秘製止痛藥水

啟者本行現有大美國百生得赤司醫生寄售秘製止痛藥水無論內外症應用如神立時見效內症如夏日霍亂腹瀉寒疾腸痧筋骨疼痛等外症如湯火刀傷毒蛇虫咬刺等並皆奏效此藥在世上行用已五十年試過者靡不稱讚價又公道藥瓶外有中國字包紙治病者更可一目瞭然或買一瓶或買一箱均可隨便也　甲

上洋五馬路晉隆洋行啓

牙科醫所

粵東胡少垣秘授洋人醫法精習牙科鑲牙補牙脫牙經驗多年奚無耐諸有牙痛者到立刻全愈或癮牙痛牙痛牙中等症一經藥治止痛除根如願鑲數隻或全口俱鑲銀回原樣儼如天生不手補缺鑽缺耳數日必愈并無痕跡餘在上洋三馬路中英圖并泰壽堂右側便是　乙

機器軍械出售

啟者本行在滬專辦軍械歷有年矣廣東各省各局委辦一切貨價無不相宜近來英國製造之法較前更爲精巧今有新式銅鐵大炮來福槍鎗大小銅帽粗細火藥挖掘機器大小各種俱全倘有　貴官紳欲需各種各式軍械至小行貨瞧樣面議價目格外公道特此佈聞　甲

同治十三年六月　日　地亞士行啓

新開洋行

啟者蜜司勃裕宜前在大成行刻已分手今與華庇福合夥在法大馬路裕記洋行間壁開設同昌洋行專辦代客經手買賣各貨及鑲綑絲頭來往寫各口輪船裝運一切報關事務等等在華有年中外生意諸多熟悉如蒙貴商賜顧或由帳房諸請面談總當格外克己周到無特此佈聞　甲

同白主人勃裕宜　華庇福啓

教習英文

啟者本館設立在河南路第一百零七號內　教習英文信札並生意話言等此佈

林先生啓　甲

書報發賣

啟者茲有寰宇書報託本館代售計共有四个花樣一象一獅一鯨魚一犀牛均圖繪分明栩栩欲活每幅邊上並附有說略閱者較爲省目計着色者每張價洋一角黑色者每張價洋五分賣報人以及本館帳房均有出售此佈

申報館告白

打狗告示

大英工部局爲出示曉諭事照得本租界地方每有無主之狗遊行街市大爲行人之害本局爲此諭曉本局下差捕凡遇此項之狗即行拘獲處死毋違特示　甲

西歷一千八百七十八年七月初一日

奉總董事命執事人韓姆簽名

陶氏修譜

啟者蘇城因果巷陶義莊現辦修譜事宜業經遍貼招紙凡係　靖侯公的支子孫或遷徙他方或宦游異地飛速詳開世系及現在丁口生卒年月寄去蘇垣城寄親龍街查管坊巷陶東宅轉送更妥特此啟知　乙

白鴿票出售

啟者英八月票已到留請貴客速至本行購取此佈

六月初九日　別發洋行啓　甲

成衣機器出售

啟者本行寄代寶天和行新到花旗式鏤機器數只內一切所用另物俱全其貨格外均巧其價公道如　貴客商欲買者請至本行面育可也

乾泰洋行啓　甲

六月十八日各錢洋行情列左

英洋　七錢三分肆五
本洋　八錢五分
銀拆　一錢
洋拆　五分
洋找頭　七錢三分一厘
錢找頭　一千零四十文
貼票　五角
卡錢　一百四十六千五百
衣牌　一千零八十文

六月十八日匯豐銀行情列左

銀行票六箇月五先令四辨士
商人票又五先令四辨士

六月十七日各茶行情列左

天聲協工　順發洋行　一百八十箱　二十八兩
蘭聲　又　二百七十二箱　二十八兩
古協工　協隆洋行　二百六十二箱　十六兩
天聲協工　太和洋行　五百十箱　二十九兩五
路蘭大工　寶和洋行　三百四十一箱　十七兩
瑞協工　一百五十七箱　念五兩五
瑞香　又　二百二十箱　二十六兩五
龍泉協工　立德洋行　二百四十箱　二十八兩
和興協工　天祥洋行　一百廿八箱　十兩〇五
蘭芳　又　一百九十七箱　十兩
香林協　平水八日　念六箱　二十六兩
瑞魁協工　協和洋行　二百七十六箱　念兩〇五
蘭香　又　一百四十箱　二十一兩五
奇珍　又　四百二十箱　二十三兩
瑞魁　又　二百九十二箱　二十五
蘭香協工　柯化威洋行　三百四十六箱　念一兩五
惠香　又　三百〇一箱　二十六兩五

六月十八日進口船禮拜三
江平輪船　由寧波　招商局
十九日出口船禮拜四
海晏輪船　下午往寧波　招商局
江靖　又　往長江　招商局
富有　又　往香港省城　招商局
海琛　又往烟台天津牛庄　招商局
二十日出口船禮拜五
士顯打輪船往廈門香港　老太古
漢陽　又　往長江等處　馬立師
芝罘又晚往烟台牛庄　太古輪公司
漢口晚往長江宜昌　太古輪公司
二十一日出口船禮拜六
常包子帆船往燕臺牛庄　馬立師
二十二日出口船禮拜
三不時輪船往香港英國　英公司
即日出口船列左
寧波輪船　往香港省城　禪臣啓
鎮江　又　往香港省城　禪臣啓

〔13〕 64